郵政掛號特許爲新聞紙類

南京新報

社址 南京復興路一三五號 電話二一七八四

第九十一號

本報今日一張售洋三分

定報價目	
每月	九角
半年	五元
全年	九元
外埠另加郵費	

廣告刊例	
長行	每日每行一元
封面	每平方寸八角
普通	每平方寸五角
長行每行五十一字	
三行起碼新五號字	
計算封面普通三方寸起碼以英寸計算	

蔣政權再不覺悟 終須繼攻湘川滇

武漢治安維持會成立英軍撤出特區

日軍兩路向武漢以西進展佔塔而崗

日對處理粵漢新階段 已決定即將發表聲明

日軍畑大將談

【同盟社上海二十八日電】武漢攻略戰、迄今已歷半載、賴日軍作戰之忠勇、卒陷黨軍最後守地、中支軍最高指揮官畑大將、於二十八日午後四時、在官邸對各新聞記者團、作自攻略戰開始以來之初次會見談話、「多勞久待了」、大將雖柔聲下氣以言、而其精神弈弈、「僕此次恰與家居無異、惟第一線之兵隊、則勞苦異常耳」、言時大將以一腿加諸其他一腿而成交組、并以切齒之口調說出、「想勇敢之將兵、後方人民之後援、武漢之陷落雖速、而一思其苦勞程度、爲之淚下、以此次戰爭之大體上言、與南京徐州之戰迥異、以其地域之非常困苦、而其最要者爲兵站線問題、有山、有水、一言難盡、在半個月以前、所最感痛苦者、即此中國風光明媚之土地、攻襲爲難耳」、畑指揮官之笑聲、連湧而出矣、「漢口之入城式舉行否乎」、記者以此詢將軍、將軍答曰「決無其事、且不作此事之考慮、因武漢三鎮雖攻陷、而武漢之攻略戰迄未終止、此次與蔣政權下約六十個師戰爭、已擊潰其三十師、並奪其抗日據點、而使之墮落爲地方政權矣、此後所賴之第三國之支援、自必較難、唯蘇聯之武器及其他援助、仍必續有、而其結果、此聰明之蘇聯、亦將知難而退、但蔣介石部下之殘部、或仍不覺悟而死灰復燃、故武漢陷落後、欲圖將殘餘黨軍殲滅、而完成攻戰之意義、不特衡陽重慶須攻、即昆明或終須抵達云云」、會談約歷四十分鐘、攝影而散、

漢口設治安會 英軍撤出租界

【同盟社漢口二十七日電】因對於蔣政權之暴行、恨之齒骨、漢口殘留之三十萬中國民衆、對日軍入城、肅恭歡迎、二十七日夕刻、已有治安維持會之設立云、

【同盟社德安城外二十八日電】二十七日以來、向德安城外最後之黨軍、布施山田各部隊之砲兵隊、對左右兩方、制壓射擊、二十八日午後三時十分、開始突擊、於秋雨中、於山頂爲目標、而突然急進、攀登傾斜面之山坡、將泥滑而上、經二次之衝擊、機槍與步槍並發、終演白刃戰、卒將黨軍擊退、以午後四時十分、完全佔領而確保之云、

【同盟社上海廿八日電】據漢口電、二十八日日陸海軍及憲兵代表、與漢口舊英租界特別區之行政人員及參事會代表、折衝之結果、以二十九日午前十一時爲期、英國陸戰隊、自其警備區域之舊英租界退去、以後以日本憲兵隊、司其警備之職云、

日軍續向武漢西進

【同盟社麻城二十八日電】日軍將黨軍之重要據點、相次攻奪、佔領武漢以後、即向武漢平野西方蓦進中、倉林部隊、於二十八日夕佔領塔而崗、另一方面之兩角部隊、於同日午後四時、殲滅宋埠東方二十啓羅佔據白果之黨軍約五千人、而佔領其地云、

處理粵漢決定要項

【同盟社東京二十八日電】因廣州武漢陷落而生之中日事變新階段、日本政府處理之聲明文件、於二十八日經四相會議而決定其要項、其發表時期、預定十一月三日云、

粵漢陷落前 蔣汪等潛赴香港 與英使會談乞憐

蘇聯對蔣援助已有改變宗旨 英亦悔悟前非現在觀察時機

【香港通訊】潮廣州攻陷之前夕、蔣介石偕同汪兆銘、王寵惠、由重慶啓程乘飛機經過法領安南、而入香港、其夫人宋美齡、早已偕同端納顧問、逃至香港、蔣氏除與其夫人會見之外、並與住留於香港之宋子文等、協議對付廣東陷落、武漢失守後之方法、並曾與英國大使賈度幹氏、亦有重大之會談、據外國方面、有權威者之情報、蔣在重慶、與蘇聯大使接洽、蘇聯之對蔣援助、無積極性、故已改變宗旨、最後擬專賴英國援濟、但英國方面、因見武漢與廣東之陷落、已悔悟其向來之執拗援蔣政策之非、而有積極改變前非之趨向、且認爲自武漢廣東陷落、中國之士氣、已完全沮喪、抗戰能力、業經失墜、故對蔣視察、認爲已陷于絕望之境遇、具有一種乘機欲收拾時局之意、惟因時機尚未十分成熟、蔣氏尚有希望其政治生命、暫行延長之懷抱、若此則難得日本之承認、故擬稍俟時日、對蔣氏加以壓力手段、藉爲收拾時局之前提、默察此等微妙之空氣、全與日本軍之戰果擴大、有密切之關係、此宜注目之點也

【又訊】英國賈大使、既與蔣介石在香港作重要之會談後、隨即乘飛機由香港經過法領安南之海防、又至重慶、將來仍將與蔣氏再作重要之會談云、

粵漢路金牛鎮截斷 漢陽黨軍前日下午退出 敗殘黨軍退無去路

【漢口二十九日電】粵漢鐵路各處全被截斷、該處之黨軍正在混亂中、而金牛鎮於廿七日二時半又被日軍截斷、由是武漢敗退之黨軍、退無去路、更形混亂矣、

【漢口二十九日電】漢陽廿八日下午五時二十分、完全被日軍佔領、黨軍敗退不知去處、

內長陳羣由蚌返京

江鎮三鄧祖禹同來

內政部長陳羣、日前代表梁院長、前往蚌埠、參加安徽省長倪道烺之就職禮、業已事畢、於昨日下午一時半、偕同該部民政司長江鎮三、警政司長鄧祖禹、由蚌返京云、

皖倪省長就職通電

自慚軽才限越時虞 矢勤矢慎全力以赴

安徽省長倪道烺氏、前日在蚌埠正式就職、昨日發出就職通電如后、南京新報公鑒、奉維新政府行政院令、特任倪道烺爲安徽省長此令、等因、奉此、謹於本月二十八日、正式舉行就職典禮、竊維本省地處衝要、遭此事變、受害尤烈、所謀整理、易非咄嗟、千頭萬緒、若理亂絲、自慚軽才、限越時虞、惟有矢勤矢慎、全力以赴、還祈不遺在遠、時錫箴規、以資韋佩、是所盼禱、謹電奉聞、諸希垂督、安徽省長倪道烺叩儉印、

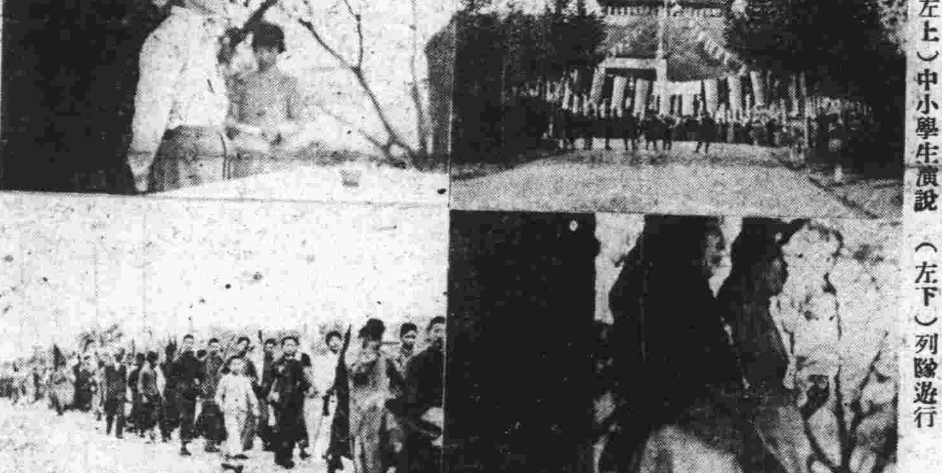

南京市中小學校反共宣傳大會攝影

（右上）鼓樓會場全景 （左上）中小學生演說 （右下）主席呼口號 （左下）列隊遊行

皖政重新錄（栝樁）

十月廿八日、安徽省長倪炳文氏、就職典禮、事前柬邀京外各地朝野人士參加、並派建設廳長吳耀久氏、到京相迎、南京方面人員、則于廿七日午前七八時、先後渡江到浦口、九點廿分、汽油車開行、陳內長人鶴、偕江鎮三、鄧祖禹兩司長到站、同時原田特務部長、偕聯絡員岡田清、都附臨谷良吉、亦到站、由停車場司令官某中佐、導至二樓、略事休息、往月台上車、未幾報導部代表赤星爲光、宣傳班井上壽人、同盟社記者秦巖夫氏到、車即開行、經浦鎮、花旂營、東葛、而抵皖境之烏衣、原田氏與陳人鶴氏對坐、就沿路風景、有所評談、烏衣站有中國警衛隊相迎、由陳氏略事慰問、再北行抵滁州、亦如之、原田氏甚注意當地人民生計、與出產、就物產上、頻頻詢問、蓋滁州無特產、只滁菊一宗而已、

【傳閱日報】再北行至明光張八嶺、時正午正、原田氏出皮包中之廿六日東京大阪飛機報、以供同車諸人閱看、即隨車警衛士兵、亦來向隅、諸人各出隨帶之「辨當」充飢、原田氏則出極簡單之「壽司」（冷飯團）、與士卒同共甘苦、陳人鶴氏、除辨當外、亦僅多帶一個熱水瓶計自烏衣到張八嶺之間、沿途農村原來不多、破壞程度、遠不若江南之甚、蓋本年一月間、岩仲戰車隊、由浦鎮一日之間、直衝蚌埠、故未受如何抵抗、而民間損害、因之不夥、有之、即本人他徙不歸、而爲他人將其房屋材料、拆卸出售者、故空房中絕少被炸燒之跡、隨處可以看出、人工拆去磚木之舊痕、抵滁州自治會副會長等相迎、並燃放鞭砲、抵三界站、民有出售花生者、江鎮三氏購、車抵臨淮關、一片汪洋、只有鐵路一條、在水面露出、汽油卡過此不啻身在遊艇之中、臨淮關地勢低凹、屋宇築物、俱爲水侵而傾圮、古墓之翁仲、只露出一對頭顱、殘碑之龜趺、只昂起一個龜首、從電杆上目測、水已退了八十生的密達、可知水位最高之時、更不知浸潤到何種程度、車中人云、此受鄭州黃河決隄之賜、蓋黃水泛濫而入淮、由豫經此綿亘一千餘里、正不知多少人命牲畜、田廬家屋、爲此無情之一決而葬送、蔣家軍之殘民以逞、尤添一重鐵案矣、由臨淮北行、

【倪氏出迎】至門台子蚌埠、則地形稍高、過長淮衛抵程、計四小時半）、（車行全兩旁、亦俱汪洋、時正兩點三刻、鐵道省長、唐財廳長、吳建廳長、金警務處長、傅君實秘長、朱學虛議治初兩參議、均在站相迓、友邦方面、機關長西田大佐、警備司令森大佐、及各部隊長、停車站司令某少佐等、亦到站照料、諸人乘十一架摩托、分赴特務機關、及二馬路省政府、此次省府就任典禮、事前招待、計畫極爲周到豪華、即照相及紮彩、亦是到滬迎請者、（王開照相館）食品則魚翅一宗、亦購有三百斤之多、其餘可知、招待所共設六處、第二招待所、設於棠園、棠園爲唐少侯氏別墅、囊年張宗昌、陳調元、俱在此享受過極貴族的生活、今翻洪水初退、一切花木、俱皆萎枯、當夕原田氏即在此設宴款待中日公務人員、陳內長則下榻於棠園之東軒、俗稱玻璃廳是也、其餘招待所、則爲各地代表、下午四時、陳人鶴氏主張到市街步行巡禮一番、由傅君實氏陪引、途徑生西茂八郎氏、同登蚌山（即南山）、蚌山位於市之南端、

廣州武漢陷落後 賀電紛紛飛京

浙江及石家莊舉行慶祝大會

自廣州武漢於五日內相繼失陷後、萬民歡騰、無不額手加慶、浙江石家莊除舉行慶祝大會外、省政府及慶祝委員長、昨並電致行政院梁院長、玆錄其電文如下、

浙省府電 南京行政院梁院長、溫院長、陳院長、蚌埠倪省長、鈞鑒、武漢陷落、黨共崩摧、建立新邦、益增鞏固、本日浙省舉行國民大會、萬姓歡騰、臨電謹賀、伏維垂督、浙省長汪瑞闓率各廳處長恭叩、

石家莊電 南京維新政府梁院長鈞鑒、廣東武漢因日軍之威武攻略致陷落、行見嘛強之國民政府、歸相繼落、共迎黎明、新生之曙光、普天同慶、曷勝欣忭、特電表示慶祝之意、石家莊日華聯合慶祝大會委員長叩、

【本社二十八日杭州電】浙江省各處、定於本月三十日午前八時、開國民大會、「慶祝武漢三鎮之陷落」、「希望新政權之樹立」云、

【又電】昨日上午在杭州市開之大會、由汪瑞闓省長、朗誦維新政府樹立之宣言文、並有多數官民、及有力者之祝辭、參與民衆、超過三萬、誠以前未有之盛舉、大歡呼聲裏而散、民衆又舉行市內遊行、十一時、在市政府前始散云、

秦晃鈞昨謁顧教長

並謁內長陳羣

江蘇省教育廳長秦晃鈞、日前來京、除向教育部顧部長述職外、昨並謁內政部長陳羣、對陳氏彙代教部任內仿辦事宜、現在繼續辦理情形、有所陳述云、

日荒木文相談 國民精神總動員

攻取粵漢後舉國一致 改革國內政治之體制

【同盟社二十八日沼津電】二十八日荒木文相、因欲至名古屋市、參加愛知縣實業教育振興會、創立總會之二十九日開會式、在車中發言如下、「此次作戰、屢屢業經由政府聲明、非僅中國之問題、即爲增進東洋全體之福祉、與保持永遠安定之第一步也、日本後方之國民、對於此後之建設、應有充分之覺悟、負起重大責任、無論遭逢如何之困難、均宜以作戰之目的達到、以發揮大國民之實力於世界也、攻得廣州漢口之後、其對於國內之諸政策、凡政治、經濟、內政各般、均宜充分注意、藉達作戰之目的、國民精神總動員、此後更宜徹底以行之也、對於新黨問題、與國民政治的組織改編、予之意見、應在廣州漢口攻取之後、戰局大展開、或局面大展開時行之、蓋在彼時、則改國內政治之體制、與舉國一致、以處理事變、乃爲眞正之急務也、

日軍掃蕩珠江 經潭州佔領佛山

突破虎門之日軍兩部隊 海陸軍協力佔長洲要塞

【同盟社東京二十八日電】日大本營海軍報道部公布、珠江潮江部隊之陸軍、由舟艇之嚮導、共作掃海之擧、并將航路標誌復舊、而努力於水路之啓開、與陸戰隊珠江潮江部隊相協力、二十五日續行攻擊蓮華砲台、佔領芰塘、更事進擊中云、

【同盟社廣州二十七日電】潭州水道潮江部隊之一部、於二十六日夕刻、佔領廣州西南十五啓羅之佛山、

【同盟社廣州二十八日電】突破虎門要塞之日軍渡邊、鈴木兩部隊、由海軍協力、於廿八日午前七時五十分、通過廣州之第二要塞——長洲要塞（廣州東方四日里）而佔領之、

廣州漢口陷落後 游擊隊已失效用

不能接到黨方給養

【上海二十九日下午九時電】黨方軍事當局、用欺騙手腕、唱抗戰高調、據軍事當局所唱爲廣州漢口陷落後之抗戰、乃加長全國游擊隊之戰術、但現在游擊隊受廣州漢口陷落之影響、而接不到黨方之供給、以及不滿黨方之武斷限制、早已失其游擊效用、將成瓦解冰消矣、

助長抗日宣傳 自予更正

・無價値之謠言 欺騙後方軍隊

【長沙二十七日電】華美晚報載有接衡陽電話、稱衡陽各中國報紙、均一致刊登號外、謂中國軍已克復廣東、此等謠言之製造所、當然爲衡陽之中國軍大本營無疑、此謠中國軍事當局、因日軍已竄入武漢、狼狽之極、故出此謠言、以欺後方軍隊與民衆也、彼華美晚報登載此種毫無價値之謠言、其含有抗日之臭味可知、推其後亦加以判斷、謂此消息、亦不確實云、

兩政府聯委會 定期舉行二次會

下月二日在京開幕會期五天 王委員長等明日由北京南飛

中華民國政府聯合委員會、爲順從民意、應付時勢、對於反共救國之前途、應有重要之表示、故二次聯合會議、決定於十一月二日正式舉行、臨時政府方面委員長王克敏、司法總長朱深、內務總長王揖唐、祕書長李宣威、並隨員等定三十一日由北京起飛、下午二時抵京、俟開會完畢、五日北返云、

冀東棉花將運京出售

【北京通訊】冀東各縣植棉區域、歷年以來、經當局之經營、及冀東植棉指導所之指導、棉產一項、已驟然猛進、原該地土質植以美國舍字脫字棉種、最爲適宜、是以幾年來關於棉種之優劣、及產棉之量數、均極優有良好成績、惟本年以夏季雨量過大、是時適値棉花生長時期、突受雷雨打擊、損失頗大、刻下各植棉區、業已收獲畢事、其收穫量數、較諸往年略見減色、頃冀東植棉指導所、爲一般棉農得以相當之代價起見、特將爲之介紹收買處所、聞不日運京出售云、

立法院長溫宗堯談話 抗日派與親日派之辨別

立法院溫院長、昨發表辨別抗日各派與親日各派之書面談話如下：

孟子曰「有人於此、越人關弓而射之、則已談笑而道之、無他、疏之也、其兄關弓而射之、則已垂涕泣而道之、無他、親之也」、孟子之辨疏與親也如此、乃探其情而言之也、若泥其迹、則不惟談笑而道者、疑若非親、且必加一矢以助我殺人、而後認爲親我也、不惟不以垂涕而道者爲親、且以其勸止爲阻撓、而責其怨我也、豈知疏之者之情、不惟談笑而聽越人殺人以取禍、且不惜嗜助一矢以買越人之歡心、禍則歸之越人、而已無預焉、以將順爲陷害、而越人不悟、以陰險之小人所以得志也、親之者之情、不惟垂涕而道人之不可射、且不惜犯顏以爭、甯受其兄之撻楚、而決不聽其兄殺人以取禍、尤愛其兄、爭之尤切且烈、以諫爭爲匡救、所以悟、正直之君子、所以寒心裹足也。

今將求中日之親善、苟不師孟子之言、而探其情、則必以疏者爲親、以親者爲疏、不惟親善之的莫達、日本波波求親中國之盛心、究竟適集中國之怨毒、不可不察也。

中國四萬萬五千萬人、今日大別之、可爲三派、其一派、知抗日之不利於國家、親日又不能求諒於國人、於是而中立、其一派、但知親日之非、於是而抗日、其一派、但知抗日之非、於是而親日。中立者勿論、但論抗日親日、考其迹、雖分兩派、探其情、則抗日派之中、固有抗日而愛中國者、亦有抗日而害中國者。親日派之中、亦固有親日而愛日本者、亦有親日而害日本者、所謂不可不察者此也。

抗日派雖佔全國人之十九、眞以國家爲前提而抗日者、蓋不過十之一耳、不知抗日之利害、見人之抗日、遂盲目而從之、是曰愚抗、知抗日之害國、或畏人之罵、而不敢不抗、是曰懦抗、或求人之譽而爲一抗、是曰巧抗、不惜斷脰流血、求伸一朝之氣、是曰憤抗、抗日之情、有潔有污、其爲害國則一、蔣介石非愚人也、其始之抗日、半由懦而避罵、半由巧而要譽、不幸一抗而屢北、喪師太衆、失地太多、無面目以謝中國人、遂憤而與日本爲長期之抗戰、其心理雖屢變、要以個人之名譽與地位爲前提、且不惜害整個之國家、以保全個人之名譽與地位、是蔣介石之可誅也、兩國之情勢、至於今日、雖素以親日爲志者、亦不能不以愛名譽愛生命之故、而閉門緘口、至於今日、尤敢開口談親日、開門與日本人往來且合作者、是其情有二焉、其一則由愛日本之故、望日本體貼中國之國情、延攬中國之人才、收拾中國之人心、以達到中日精神合作之目的、以永立東亞和平之基礎、以增進東亞富強之基業者、無不盡心爲日本言之、盡量爲日本畫之、日本人所措施、苟有違反中國之國情、阻抑中國之人才、喪失中國之人心、足以妨害中日合作之目的、搖動東亞和平之基礎者、必盡力以諫、一諫而不聽、必再三諫、即聽而不樂、亦必爭以去就、愛之至者、乃至爭以生死、如忠臣之愛其君、如義士之愛其友、是所謂親而愛日本者也。（未完）

社評

爲下關被拆民戶請命

本京戰前人口統計，截至去歲春間止；包括上新河，燕子磯，孝陵衛三鄉區在內，總數達百萬餘人。而下關一隅，因京滬路終點，暨對江津浦路起點所在，其民戶密集，人口佔百分之十五以上，此尚係恆居之戶。其每日舟楫來往，流動所經者，猶未計及。故該地商鋪林立，人烟輻輳；蓋數十年之逐漸發展，已具近代商埠之芻形矣！

事變既作，人口日稀，及淞滬淪陷，首都變爲死街。往來者，咸爲蔣政權下之黨軍；而下關一帶，集結尤多，而人民則相率逃亡。沿城外各處民房，咸爲黨軍付之一炬；火光熊熊，黑煙蔽天，景象至爲慘惻！於是此熱鬧市街房屋，已去其十分之五。今春以來，當局撫輯流亡，招致四方來歸；迄今城內固熙皞於新政權覆戴之下，度其悠遊新生命。而下關方面，亦逐漸恢復其戰前狀態；熙往攘來，闤闠不驚。觀其居民雍容自如之情況，幾不知人間有慘酷之戰爭焉！

茲者，因軍事當局，爲拓地建設計：令適當要衝之民居，拆遷他往；俾重新下關面目，再建爲近代最新式之商埠。碩畫宏謀，遠矚高瞻，吾人將欣幸歡迎之不暇，又何得而非議之？特以下關居民之財產家屋，業遭蔣政權之重大破壞；劫後歸來，凄涼滿眼！雖經數閱月之修繕整理，亦無非牽蘿補屋，移東就西，希圖苟安而已。今一旦拆遷另往，財力既有所不及，生活亦發生波動；推想所及，彼儕物質與精神上之痛苦，吾人可以想像及之。雖督辦市政公署所附設之賑務委員會，最近議決，對下關被拆各民戶，不分大小名口，每人均給賑米一斗二升，以資救濟；法良意美，殊代一般拆戶慶幸。然今茲問題之癥結，不在賑米之有無，而在確定應拆之範圍何若？與夫應遷之地點何適？二者而已。

蓋下關應被拆各戶，事前未及預聞，僅臨時接奉當局命令，於最短期內，執行而已。故一般拆戶，手忙脚亂，秩序極紊；而未接奉拆遷之令者，亦終日惶惶，坐立不安，愚民無知，可笑亦復可憐！故吾人今茲向市政當局建議，於最短期內，將該處應拆讓之地帶，佈示通衢，并附以詳圖，述明起訖四止。如是則應拆讓者，自可迅速所事；而毋須拆遷者，亦可安居樂業，共沐新光。此其一。

再所拆讓各戶，應遷往之地點何在？原地民戶，殊茫然莫知；僅在距離故處，較遠之場合，急急另建新居，以便重起爐灶而已？蓋溯自事變以來，下關因經戰四方，在軍事上極關重要。沿江岸一帶，固非平民所得侵佔，而環城垣外，亦不得住居；一因爲海軍艦隊之範圍，一因爲獅子山要塞所在地。以故屈指所及，彼等安土重遷之地方，誠屬寥寥可數。用是擬請市政當局，就可能範圍中，從速劃定彼儕之建住地區；既不使當局感覺不便，復可使彼儕一勞永逸，不再作杞人之憂矣，此其二。

尤有進者，彼拆各戶，生活太半困窘異常；平日已多不敷，今茲更形支絀，擬請市政當局，俯念彼等事實所在，統籌救濟之方。况嚴冬將至，生活堪虞，平民階級，事變以前，已迭經憂患；今者雖喘息稍安，實不能再受打擊。故每名口一斗二升之賑米，僅能救濟於一時，不能垂之於永久。尚望楊枝甘露，灑遍大千，永爲弱水之普渡，是則筆者不勝代爲馨香禱祝之矣。（〇）

×××　×××　×××

國際新聞

蘇聯人民不堪虐待 大批逃入滿境

伐木監督痛述政府之慘酷 對待獄囚及勞工猪狗不如

俄境無異人間地獄

【哈爾濱二十九日電】一般蘇聯民衆、因不堪（强制勞働所）之酷虐、及加重刑期者、前途全然失望、現由强制勞働監督、率領此等犯人、由烏蘇里河畔東安鎮附近越境、逃至哈爾濱、此時在哈爾濱某所、該監督適與記者會見、其人之名柴玆歐夫、年三十八歲、原籍係西伯利亞阿爾泰縣、除妻之外、尚有子三人、曾在該縣爲伐採木材之監督、一九三三年、本人曾以反蘇維埃分子之嫌疑被難、不問實在情形、共黨卽處以極暴戾之刑、强制署名認罪、宣告十年間之强制勞動、彼等面爲慈容、心實狠毒、予被捕之時、最初被羈押於六米突及四米突之監室中、共間共容五十六人、對待猪狗不如、嗣後被處罰爲强制勞働、送至哈巴洛夫斯克、在該處曾服伐木之勞役、三個月期滿、又送至謀雖加爾脫夫加服伐木之勞役、以所伐之木材、爲建房屋之用、每日每人科以伐四立方米突的木材之義務、各人均無能爲之者、不能達到限定之標準、則僅與以日食之半數、且常有一日僅與以四百格蘭姆之黑麵包、百格蘭姆之鹽乾魚、及馬鈴薯者、予等因不堪此等之虐待、故由予率領彼等越境逃來、且該地之濕氣重、營養不良、再加之以鞭韃與苛酷之勞働、只有死而已、予等逃來哈爾濱、全體均視爲樂土云云、

蔣政權命運告終

共產黨打倒國民黨已熾烈化 蘇維埃因捷克問題無力再援

波蘭各報均謂

【同盟社廿八日華沙電】漢口陷落之報道、抵此而披露於波蘭各報、莫不大書而特書、各方面無不驚歎日軍行動之敏速勇敢、波蘭之輿論、均謂蔣政權此後是否繼續抗日、頗屬疑問、卽使繼續抗日、然重要之根據地及海口已失、除化爲地方政權之外、無他法也、蔣氏之政治的運命、如共產黨之打倒蔣氏運動、已熾烈化、他一方面、尚有親日的新政權之發生、由此等各方面之象徵言、似絕難繼續也、且就援助蔣氏之一方面言、蘇維埃因歐洲之捷克問題、旣經解決、同時梅梅爾、烏克蘭等之問題、又有再燃之勢、此後殆無餘力支持蔣政權、惟有以援助共產軍爲限而已、於此可知廣東漢口旣陷落、卽爲蔣氏之政治運命告終、而中國事變大勢已定之日也、爲第三國際之策源地者、無論西之捷克、東之中國、均已崩潰、此爲世界平和計、誠堪慶幸之至也、

保護漢口租界

英法兩政府商討合作

【海通社巴黎廿九日電】此間接到漢口陷落之消息後、法國政府立卽致電英國、商討共同保護英法租界利益之辦法、英法兩政府決議、建立强大之警察、同時訓令漢口附近之兩國兵艦、予以活動的贊助、據稱英法兩國、對於一切最後步驟、已經獲得完全同意云、

受全市民祝賀

日皇及皇后

二重橋一帶行列蜿蜒數里

【同盟社廿八日東京電】日皇於廿八日午後三時五分、乘愛馬白雪、在二重橋上、受市民之奉祝、並受人民獻旗之禮、皇后亦于午前十一時、至二重橋前堤防、受人民獻草之祝禱、市民對于此種之未曾有光榮、多爲之感泣云、

【同盟社廿八日東京電】在秋晴氣爽之候、祝賀戰勝之東京、于廿八日、有六百萬市民之總動員、在午前約有廿餘萬民衆、均隨排列而行、向昆谷公園、二重橋前、大本營陸海軍部、靖國神社、明治神宮而往、當時行列蜿蜒數里、瑞光籠罩、感激萬歲之聲、有如潮湧、熱鬧非常、

【同盟社廿八日東京電】日皇於武漢三鎭陷落之翌日午前八時、召見閑院參謀總長宮殿下、伏見軍令部總長宮殿下、近衛首相、板垣、米內陸海兩相、賜以酒食、並慰勞有加云、

【同盟社廿八日東京電】日皇於廿八日午前十一時、召見參謀總長宮殿下及軍令部次長、對於武漢三鎭攻取之戰功、賜以嘉賞之言云、

【同盟社廿八日東京電】閑院參謀總長宮殿下、於廿八日午後一時半、至明治神宮參拜、向神靈報告武漢三鎭陷落、又於同時五十分、參拜靖國神社、向忠靈之前默禱、並報告戰勝之功後、遂回歸宮邸云、

德國公債 認購逾限

決定增加債額

【海通社柏林廿九日電】據此間宣稱、德國原訂發行一五〇〇，〇〇〇，〇〇〇馬克之公債、現因認購踴躍、超過限額、故德國政府決定將債額增爲三五〇〇，〇〇〇，〇〇〇馬克云。

德外長 訪問羅馬

【海通社柏林廿九日電】德國外交部長里賓特羅甫、訂於今日赴羅馬作短時間之訪問、明晚可抵該地、里氏將與義大利外交部長齊亞諾、有所會商、據消息靈通人士申稱、德外長此行係互通消息性質、并無預定之特定題目、加以討論云、

蘇俄召回 駐立陶宛大使

惟前任係召回逮捕後槍決

【海通社二十五日立陶宛京城電】蘇俄駐立陶宛克拉比斐斯夫、已奉本國政府命令召回、按克氏係本年春間膺命來此、其前任波杜爾斯基、則係召回先被逮捕、後卽槍決、此次克氏召回後、繼任何人、尚未發表、

葡萄牙大總統接見 南非聯邦國防部長

有藉此商討殖民地問題說

【海通社倫敦廿九日電】葡萄牙大總統卡蒙納、訂於今日在貝倫宮接見南非聯邦國防部長皮羅、葡國政府將與南非聯邦、藉此項訪問、商討殖民地問題、

【海通社葡京廿六日電】南非聯邦國防部長皮羅、昨晚乘德國漢莎公司特備機「戴棱爾」、飛抵此間、在機場歡迎者、有葡國海軍部長貝登柯特、陸軍次長寨斯達、及葡京軍事總督、英國駐葡大使溫飛爾、南非代辦特隆等多人、總統卡蒙納及總理薩拉柴、均訂今日、接見皮氏、

英王御弟 繼任澳總督

【海通社倫敦廿九日電】英王喬治六世、現諭令其御弟康特公爵爲駐澳大利亞總督、以繼戈利爵士之任、據悉康特公爵訂於明年十一月偕公爵夫人、暨兩子女赴澳履

蘇黨魁漢倫 任德後備軍少校

派在步兵五十二團服務

【海通社柏林二十九日電】蘇台德著名領袖漢倫、昨日接德國陸軍總司令、白勞奇傑將軍之命令、任爲後備軍少校之職、派在步兵第五十二團服務、自十一月一日起到差云

匈捷糾紛 一時尚難解決

捷復文現已送達匈駐捷公使

【海通社捷京二十九日電】捷克內閣、昨晚舉行閣議後、決定提匈糾紛問題、交由德義仲裁解決閣議、係由總理薛羅維主席、斯洛伐克、盧德尼爾自治政府閣員、均出席參加、據會後發表之官報宣稱、外交部長蕭爾哥夫斯基、將於今日以復文送達匈牙利駐捷公使、俟匈政府接到此項覆文後、再行宣佈一切細目、消息靈通人士申稱、匈國提議、捷方不能接受、因所提疆界、將使匈國獲得純羅德尼村鎭二十三個、因此預料如直接談判、必無結果、捷克政府接受以德義仲裁解決之建議、倘匈國堅持波蘭之加入、則捷克當要求羅馬尼亞、亦應參加、至於英法兩國、雙方均未提出云、

各地新聞

歷城縣便衣隊 不願盲從獻槍

駐徐劉共司令勸被迫良民自新 保衞隊又成立四中隊匪難活動

僞營長被拿獲

【濟南電】歷城縣警察局、以據探報、城東南劉志遠廟莊、前有被迫化錢僱覓之便衣匪數名、自前日被我警團痛剿後、帶槍數枝、子彈若干發、於前日回家、當派一等巡官馬朝賓、司法股長王雪塵、特務股長楊春源等率警十二名、於月十六日下午二時出發至劉志遠廟莊、訊明莊長谷明成匪等確係歸來、不願盲從爲匪實係被迫無奈、願具保結將槍獻出、計步槍六枝、子彈六十粒、已於卽日五時帶回警局云、又據密探報告、港溝莊有被剿潛伏之便衣隊僞營長田愼德及其子僞連長田少泉等在家密藏、並有槍枝子彈若干、當派司法股長王雪塵、特務長楊春源、一等巡官馬朝賓等率警二十名、於十七日拂曉至該莊戒備搜查、包圍該僞營長田愼德之住宅、在酒店內將田愼德抓獲、在其家內將田少泉抓獲、又搜出信件二封、罪狀一紙、並在糞欄內搜出步槍六枝、輕機關一挺、七九子彈十粒、一併帶局、該僞營連長、已羈押訊供矣、

【徐州通訊】徐州地處津隴要道、值此新政推始、對於撫戢匪氛爲最切要之事、前次關係當局、曾委李冠英氏爲江蘇剿共第二路軍司令、李于月前來徐、在徐北某地設立司令部、各情曾誌本報、頃悉、當局又委金嘯虎、爲江蘇剿共第一路軍司令、金亦在徐組設司令部、辦理剿共工作、今日發出佈告文云、照得本軍來臨、分防城鄉、從事剿匪清共、保境安民、現聞四鄉優秀民衆、時被土匪游擊隊蠱惑脅從、誤隨衛中、淆亂地方、貽禍身家、本軍長愛民如子、嫉惡如仇、遵皇道佛心宗旨、負除暴安良職志、爲此佈告、凡被脅迫誤入歧途之良民、果然覺悟、准予自新、不咎既往、其怙惡不悛者、本軍長決予嚴加痛剿（下略）【又訊】徐州保衞隊成立後、由隊長趙壽山努力編組、現在四鄉已成立保衞團約二千人、今日又召各鄉長商討編組近郊保衞隊、經決定卽日編成四中隊、限五日內呈報成立、以便分發近郊、維持地方安甯云（宙）

漢口陷落

蕪湖蘇州蚌埠 籌備提燈會

蘇各機關停止辦公誌慶 蚌擬通電催蔣政權下野

【蕪湖快訊】前駐蕪之日軍稻葉部隊、已於二十五日下午四時、突入漢口北停車場、高品部隊亦進至武昌城垣、蔣直屬中央軍、遂完全崩潰、向長沙退却、極形狼狽、消息傳來、全市民衆頓爲齊歡、懸旗誌慶、並由軍特務部蕪湖班長堀善堯氏、領導籌備大規模慶祝會、業已於自委會開籌備會、討論議決各項、業已錄案通知各機關團體、遵照辦理、茲錄應辦各事如下、（一）參加慶祝人員、各機關負責代表、先到軍特務部集合、分赴各軍政機關慶祝、（二）參加遊行、商會、各業公會、各小學全體學生、各會館代表、紅萬字會代表、商店代表、民衆、（三）上午十時、（日本鐘）在本會門首集合遊行、下午五時（日本鐘）在本會門首集合提燈、（四）龍船、龍燈、高蹺、及各種特別燈、每區應各預備一班、（五）商會通知各商店、應於慶祝日舉行減價、（六）各機關應多貼大小標語、（七）舉行慶祝日期、候奉令決定後、再行通知、另附堀班長擬定慶祝條例一份云、

【蘇州通訊】大民會蘇州聯合支部、爲慶祝武漢陷落起見、有定於日內舉行游藝大會及提燈遊行、其情業誌昨報、茲據確息、該會決定於本月卅一日在北局開明大戲院舉行遊藝、是晚六時在蘇中操場出發、並舉行提燈遊行、據聞各機關將於是日停止辦公一天、以伸慶賀云、

【蚌埠通訊】廿五日下午四時五十分漢口一部已告陷落、本埠民衆於次晨得悉此息後、全市踴躍呼喚、并按戶懸五色國旗、慶祝我新中國已達最後目的、省政府及各廳處均於門首懸中日國旗、以資慶祝、并預定十一月六日由省政府、自治委員會、大民會主辦國民大會、而宣傳漢口陷落之眞意、并擬通電催蔣政權從速下野、告罪於我民衆之前、而使東亞奠定永久之和平云、

滬杭郵件 當日可以到達

浙江郵政管理局以杭州火車到站提早、上海發來郵件、亦隨車提早到杭、茲爲迅速投遞及便利民衆起見、將出班鐘點更改爲下午二點三十分、由官巷口一支局出班、以便上海進口郵件、於當日可以送達云、

蕪賑災會通電 擁護聯合會

南京新報轉各省縣各機關各公團各父老昆弟公鑒、敝會茲因政府聯合會成立、統一政治、特致一電文曰、閱報敬悉、鈞會告成、生民有托、八方共仰、四海同欽、竊開國重撫輯之功、安邦重化育之旨、乾綱在握、湯武之事業是瞻、泰運鼎新、桀紂之暴殘自剷、堯以鼓而納諫北、變南諾舞以木、而求箴東漸西、被民國得至人、承先啓後、河山大一統、雲景風從、一德爲懷、中興是倚、凡我國人、應同擁戴、等語、尙希一致擁護、促進統一、以奠民生、而安國是、不勝企禱之至、蕪湖水災義賑會叩效印、

冷言熱語

由蔣政權之誇言，抗戰必勝，至最近武漢三鎭之相繼失陷，使我憶起一段相類的故事：「齊人有一妻一妾，其良人出，則必饜酒肉而後反，其妻問所與飮食者，曰：『盡富貴也，』其妻告其妾曰：『良人出，則必饜酒肉而後反，問其與飮食者，盡富貴也，而未嘗有顯者來，吾將瞯良人之所之也』蚤起，施從良人之所之，徧國中，無與立談者，卒之東郭墦間之祭者，乞其餘不足，又顧而之他，此其爲饜足之道也，其妻歸，告其妾曰：『良人者，所仰望而終身也！今若此！』與其妾訕其良人，而相泣於中庭，而良人未之知也，施施從外來，驕其妻妾；……」自去歲蔣政權抗戰以還，一戰失上海，再戰失南京，三戰失徐州，仍欺騙民衆曰：長期抗戰，以爭最後勝利，正如齊人之驕其妻妾，最近廣州漢口相繼不守，眞相大白，國人必曰：『吾民之所仰望者，今若此！』亦必脫離蔣政權，而蔣政權恬不知恥，仍大言不慚，正如齊人之驕其妻妾，嗚呼，蔣政權可以休矣。

彭。

社會調查

蘇州學校教育演變情形（續昨）

謀

（十三）東山兩級小學校、校址東山鎭、校長盛溢鈞、學級計高級二級、初級四級、合計六級、教職員男女共有十一人、學生六級共有一九六人、每月經費三二〇元、（十四）陳墓兩級小學、校址陳墓鎭、校長王啓玉、學級計高級二級、初級四級、合計六級、教職員共有十一人、在招考期內學生數無統計、每月經費三二七元、（十五）北街初級小學、校址北街、校長何煥明、計有六學級、教職員男女共有十一人、學生四級共有四九三人、每月經費二七〇元、（十六）雙塔初級小學、校址定慧寺巷、校長蔣溫如、計有五學級、教職員男女共八人、學生四級共有二八〇人、每月經費二二五元、（十七）三多初級小學校、校址三多巷、校長胡冀輝、計有四學級、教職員共六人、學生四級共有三二七人、每月經費一八〇元、（十八）景德初級小學、校址景德路、校長陳炳鑾、計有五學級、教職員男女共計八人、學生四級共二八〇人、每月經費二二五元、（十九）海紅初級小學、校址海紅坊巷、校長程情麟、計有四學級、教職員男女七人、學生四級共一四三人、每月經費一八〇元、（二十）清微初級小學、校址東文家巷、校長施學仁、計有四學級、職教員男女共六人、學生四級共二〇六人、每月經費一八〇元、（二十一）蠡墅初級小學、校址蠡墅鎭、校長陸遵淵、計有四學級、教職員計六人、學生四級共一七五人、每月經費一八〇元（未完）

張萱榮啓事

竊萱榮於七月二十七日受日商山口商會委託、并經官廳許可訂立有收買雜色碎銅之合同至九月二十日商停止收買故在上列收買期間爲時僅明之數量祇達三分之二刻已停買月餘茲恐外名在外招謠情事概與萱榮無涉特此登報諸維鑒察或有假

B122

鼓樓東 公共拍賣行 A29

承接拍賣 歡迎賜顧

出售上等家具 新舊用件 今古玩品

經租像私代客買賣 各種貨物 皆可辦理

上海 唐全記營造廠

本廠茲因事變以來停業數月 工價格低

現已正式開辦建築營業油漆裝璜承包房屋橋樑土木 廠址三茅宮天主堂南街十四號 賜顧面洽 A30

郵票

專門買賣中外舊郵票每日下午四時起星期日午後一時起外埠大商店等如有收藏各種舊郵票願出讓者可掛號寄下當照收價表計算後立時將款匯上或先函洽亦可

南京昇平橋昇平巷二號姚筱圃啓

江蘇飯店

維新筵席 衛生和菜 各色麵點 隨意小酌

姑蘇女子招待 許秀英 王素英 夫子廟貢院街 胡桂英 許祥蘭

經濟客飯 優等客飯 如蒙賜顧 價目克己

洋澄大蟹 竭誠歡迎 A43

日商 東華園 食堂 太平路二一三號 電話二二六八八

純南京料理定辦翅燕烤席和菜大宴會 定期不誤美麗女子招待大小房間隨意小酌啤酒汽水花彫日酒沛酒應有盡有 注意新增應時菊花鍋上市代賣全蟹飲 酒包君滿意 東華園主人白 A6

北平 一品香小吃館 即日正式開幕

開設石鼓路東口一二八號便是

包辦酒席 臨時和菜 經濟客飯 一應俱全 茗茶細點 女子招待 諸君惠顧 無任歡迎 A47

煙土開始公賣

請到珠江路西口近中山路邊向協記十宵店購買罷 珠江路九六號

A52

南京

中山東路土街口廿七號

05A

新四五六酒菜館 合記

貢院東街七十四號

紹酒名菜 女子招待 乳腐醉蟹 洋澄大蟹 衛生和菜 定辦筵席 美味糟鷄 房間清潔 隨意小酌 經濟客飯 A38

茲有大批新鮮台灣香蕉文旦柚子運到價格低廉零購批發皆可希諸君從速批購

日陸海軍御用

臺灣香蕉 菠蘿蜜罐頭 總批發處

中山路華僑路口一一一號

臺灣水菓股份有限公司

電話二一一五四三番

A16

京市新聞

中日當局昨召開 日華佛聯籌備會

出席中日法師代表二十餘人 提出佛聯草案與佛會案研討 定下屆推舉會長理事

南京特務機關暨市政公署、爲謀中日佛教大團結、促成東亞新體建設起見、特於昨日下午一時、假市署會議室、召開南京日華佛教聯盟會籌備會、計到出席代表、古林寺果宦、臥佛寺棖如、曾利寺愿如、淨界寺迦慶、靜海寺嵐川、西方寺妙機、香林寺顯彙、毗盧寺廣明、紫竹林寺圓修、法苑寺竺善、南京寺小野瀨大勝、知恩寺織田敏雄、東本願寺瀨邊潤、西本願寺廣橋靜惠等中日法師、列席有市署祕書長孫叔榮、社會局長王承典、特務機關川野、北憲兵隊小谷、主席日方川野、華方張百夫、即席由主席報告、今日開會之意義、大意謂、爲促進日華佛教大團結、特邀請諸大法師、到此商討本會一切進行事宜、完成維新政權之宗教聯盟、希各位以大慈大悲之旨、努力于感化社會、及修養等工作等語、詞畢、即由張正夫主席、提出中國佛教會章程草案、內共六十一條、暨附則三條、逐條提出研究、并請各中日法師盡量發揮意見、藉作研討、該會章則草案、逐條用中日語言詳加說明當場將所提意見、簽註于該草案內、以作下屆起草、今日本會會章之參考、次即提出南京日華佛教聯盟規約草案共九條、逐一用中日語提付研討、大致無甚異議、僅日支二字、爲使一般人了解起見、更改爲日華字樣、關於該盟約內、選舉會長理事等事宜、除理事由特務機關暨市署推荐決定外、其常任理事及會長、歸由各理事及中日法師等互相推選、并定下屆開會時、選出會長等人選、任期定爲一年、關於約內所載之演講會、修養會、研究會、懇談會、學校經營、及留學生交換等事、亦交下屆討論、共他各條、如日語學校、經費等等、將由各法師考量後、提下屆討論、并請華方法師、草擬該盟約宣言、以便待下屆會議時、擇其優善者或參合而用、請華方法師、破除以前深穩不出、不問世事之習氣、應在新體制下以慈悲之旨、補助社會之不足、在日本僧人、不僅信佛教、就爲法師、即法師參加社會工作者、任軍職者、任教員者、無不有之、希望將雙方長處互相參用云、最後由社會局長王承典代表高督辦致詞、大意謂、今日邀請中日法師到此、商討組織佛教聯盟、努力促成東亞佛教新體制、實爲榮幸、望在坐各法師、盡量提出意見、共策進行、倘有暗礁不能即時決解者、本局當竭力協助一切、并祝此盟約前途光明無量云、聞下屆會期、定十一月二日下午一時半、仍假市署舉行、并推選會長理事、以便參加六日之全國國民代表反共大會云、（乙）

內部警官學校訂期 舉行開學儀式

柬請中日各長官蒞臨指導 縣政訓練所亦籌成績考試

內政部警官學校、自本月二十五日、舉行考試以來、關係各方面工作、業已辦理就緒、聞該校訂於十一月一日、上午十時許、舉行開學儀式、請柬昨已發出、分送各院部各機關、及友邦各機關、共有一百五十餘份、請各機關長官蒞臨指導、屆時定有一番盛況云、

【又訊】內政部警官學校、關於蘇州、上海、杭州等地、招生事宜、亦已完竣、各主試人員業將考卷攜帶來京、並聞上海錄取之學員、昨已抵京、共七十六人、至於蘇州杭州方面之學員等、共八十四人、亦定於今日乘車來京報到云、

【又訊】內政部縣政訓練所、因鑒於縣政之重要、特加緊學員訓練、并定於下月初旬、舉行成績考試、課目共十七項、茲探誌如下、維新政府政綱、國際私法、地方財政學、實務指導戶籍法、維新法規、各國近時政況、訴訟法、公文擬作、日本政治、市政論、外國文、自治概要、日語會話、行政法規制度要義、警政要義、刑法概要等項、

【又訊】該所教務處長江三氏、因赴皖賀倪省長就職典禮、故考試日期、尚未決定、一俟江氏返京後、即將確定考試日期云、（丁）

王局長討論擬定 冬賑會辦法大綱

呈轉行政院籌撥賑款協助

南京市各界冬賑聯合會、關於會章草案、暨會議紀錄、業經市社會局長王承典氏簽呈督辦核示、聞高氏對所擬章程、認爲尚稱妥善、并着王社會局長、對於籌賑及散放方法、迅與地方紳耆熱商進行、茲悉王局長奉命後、曾經與各紳耆討論、歸納意見、擬訂冬賑會辦法大綱數項、約需賑款二萬元、關於籌款一項、以前每年冬賑會之成立基金、多賴前市府協助、惟以目下市政經費拮据、聞已據情呈請督辦、轉請行政院、籌撥賑款協助、以竟全功、據聞所擬大綱、內容極爲周詳、并分別草擬說明查放辦法、用煤數量、粥廠開支、散放冬衣、臨時救濟、瓦屋貧寒等項云、

【又訊】南京市賑務委員會、以本市自事興之後、災鴻遍野、失業者日衆、茲以天氣漸寒、而一般災民仍鶉衣百結、嗷嗷待哺、關於今歲冬賑、較之往年、更爲急切、爲救濟貧民起見、曾將辦理冬賑問題、提出上次賑務會議討論、並決定由社會局對於本市粥廠地點、及內部設備、詳爲調查、茲悉此項手續、業已竣事、聞本市前設之粥廠、計有門東石觀音粥廠、龍王廟粥廠、五台山粥廠等三家、業各廠用具、大都損壞、衆之遺失甚多、已請賑委會核辦補充云、

【中聯社】督署賑務委員會、對於京市貧民救濟、不遺餘力、凡本京貧民、向該會請予救濟者、經該會派員調查確實後、即發領米證、以資領取賑米、至該會門首領米者、擁擠不堪、大有水洩不通之勢、時有竟日未領到者、該會爲便利城南貧民領米起見、在第二區公所管轄地內、一律至瞻園路第一區公所內、領取以免長途跋涉云、（乙）

社局勘查機場附近 限期拆讓房屋

刻正從事測繪插旗標誌

本市明故宮飛機場、刻因預擬拓寬、曾於日前通令該處居民、限期拆讓、市社會局爲明瞭被拆各戶情形起見、特於前日派員會同第一區公所職員、前往實地勘查、茲據復稱、計有被拆各戶及人數調查如下、大陽溝三十六戶、一百五十二人、被拆房屋一百六十二間、白虎橋十七戶、七十八人、被拆房屋五十六間、通德里三戶七人、體育里空房無人居住、洋式樓房、調查員無法入內、八寶街六十二戶、二百八十人、被拆房屋一百八十五間、聞以上被拆各屋、刻正由測量隊、從事測繪、并於徵用地插有旗誌云、（乙）

新訓二屆學員 報名測驗展期

行政院宣傳局、新聞訓練所、第一屆學員、早經聽講期滿、繼續招考第二屆學員、原定於十月底截止報名、茲因各池已報名之學員、因京市通行證停止一星期發給故、以致不克准時到京、現聞該所爲體念遠道不及來京之學員起見、特將報名期、展至十一月七日、十日測驗云、

市禁煙局停止 設立售吸所登記

土膏行尚無人具辦

市禁烟局、以近日紛紛來局登記設立售吸所者、爲數過多、該局對此深感有愼重之必要、茲悉自昨日起、凡來局呈請設立售吸所者、暫予停止、一俟商定妥當辦法、再行決定、至於土膏店、全市已有十一家成立、計甲等一家、乙等兩家、丙等八家、而土膏行、則尚無人前來具辦、其土膏店與售吸所之招牌、現正由該局統籌趕製中、製就後、即由該局分發各土膏店售吸所具領、關於烟民登記給照事、在最近數日內、總數已達四百五十餘戶云、（丙）

努力清除

日駐京新總領 堀氏抵京

中日人員往歡迎

日本駐京總領事花輪氏、前奉日外務省電令他調、所遺總領事一職、外務省調駐津領事堀公一氏繼任、詳情早誌本報、茲悉新任駐京總領事堀公一氏、已於昨日下午二時由滬乘車抵京、事先赴下關恭迎者、除該館警察署暨全體職員、日居留民會長須籐理助、日婦人會全體外、本市高督辦特派社會局局長王承典氏前往迎迓云、（乙）

實業新報 覓定社址即遷京

實業部、所主辦之實業新報、自從該報負責人余穀民遇害後、移京出版問題、曾告一度中止、茲據實業部某君談、該報在最近仍擬進行在京出版之準備、惟上次余氏在京、有無覓定社址、因事起倉卒、他人鮮有得知者、此次移京問題、社址仍爲一先決問題、一俟社址覓定後、該報即能與京中人士相見云、（丙）

市署廢鐵收聚所 遷鋼銀巷新址辦公

依照前定價格繼續收買

【中聯社】市政公署、鑒於本市舊有廢鐵、頗有應用價值、前曾設有廢鐵收聚所、定價收集、茲查市民存儲廢鐵爲數尚多、自應依照前定價格、按市秤每担半元、每斤半分、繼續收買、惟該所原址、枯嶺路十九號、因地點偏僻、聞該所另行擇定鋼銀巷十六號房屋、爲該所新址、即日遷往辦公、凡市民如有舊存廢鐵者、應即隨時運送鋼銀巷、該所照價出售、不得私自藏匿、聞昨已訓令警廳、及各區公所知照云、

京市建康路 百貨商場將開幕

電燈衛生設備俱全 樓上舖位尚待出租

南京市立建康路百貨商場、內部修理工程、已告竣事、樓上下電燈及衛生設備、業經裝置就緒、樓下舖位計有八十八處、悉由百貨業、綢緞業各商號租定、已無空位、二樓舖位租出者、已有七八處、多爲綢緞布業、該場因位置適中、交通便利、營業當能發達、故爲普及商業起見、擬將三樓舖位租金酌量減低、據悉該場舖位、甲等每月行租五元、乙等每月行租四元、丙等每月行租三元、并收一次修理費十元、聞市署實業局方面、將派員前往點收一切工程、一俟手續完畢、即行開幕云（謀）

南京紅卍字會 施診所結束停辦

各醫師私人開業廣惠貧民

【中聯社】紅卍字會、枯嶺路四號之施診所、前以房屋發生問題、擬結束停辦各情、業誌本報、茲悉該所、不但所址發生問題、據聞會方以經費困難、不擬繼續、記者昨路過該所、見有結束通告、「茲因本所房屋發生問題、奉陳會長諭、訂於十月三十日辦理結束、暫行停診、特此通告」、該所各醫師、擬於停辦之後、私人開業、仍秉救濟宗旨、不多收診費、藉以廣惠貧民、至於私人開業之所址、劉正設法選覓中、一俟租妥即行開診云

本市糖商談 國產糖銷量激增

荷蘭糖爲外匯打擊絕跡市場 閩粵糖因價廉物美買賣歡迎

記者昨晤本市向營糖業之鄭君、承其告以國糖之近況如下、本市自事變後、避稅私糖、（荷蘭糖）充斥市上、價格奇廉、每包（一百三十五斤）最低價祇售十四元、平均每担合十元三角七分、每元可購十斤、國糖因成本昂貴、無法與之競爭、銷路竟一落千丈、其衰落情況、爲近年來所罕有、最近兩月、因外匯緊縮關係、荷糖（即車坯）成本增鉅、難以獲利、近來市上、幾已絕跡、一般糖商、紛紛恢復改營國糖、故閩粵國產糖、銷量激增、以致供不應求、其暢銷情形、已恢復以前狀況、至目下糖價、與戰前相仿、如二十四號粗白、戰前售二十四元、現仍售二十四元、福建刁青、戰前售十四元、現售十三元八角、廣東汕頭糖、戰前售十七元半、現售十七元、大致市價、校戰前稍爲低廉云、（頌）

工局派員調查 全市險牆 計劃分期拆除

【中聯社】本市太平路、中華路、建康路幹綫、自事變之後、所有華廈鳳屋、悉均化爲灰燼、而危牆仍然矗立、時將冬令、若不設法拧倒、則危牆經雨雪所侵、必致倒塌、危險異常、且與市容有關、以前雖經工務處工人陸續拆除、惟其未拆盡之牆、倘不在少、工務局爲整頓市容起見、已派員調查市內、險牆共有若干、然後列表分先後緩急逐期拆除、以重觀瞻、而免危險云、

荳油來源暢旺 市價較前減低

煤油柴油行盤略趨上漲

本市荳油來源、除江北各地源源來貨外、市內各日商洋行、運銷此貨者、僅「德盛」「吉田」兩家、而吉田前到該油七百餘箱、現已售去泰半、所存之貨、爲數寥寥、茲悉德盛號已於昨日繼續運到該油五百箱、聞售價較前略爲減低、目下市上荳油、到貨甚夥、形成供過於求之勢、故市價一向平穩、同時并運到美孚煤油一千箱、柴油一百箱、金字塔香烟二百箱、老牌固本肥皂三百箱、除煤油柴油、市價略趨上漲外、其他各貨售價、依然照舊、并無軒輊云、（頌）

寶光牌棉紗昨到京 衆富肥皂五元一箱

本市經此事變後、各項棉製必需品、均已毀滅無遺、故數月以來、本市棉紗銷量、不弱於往昔、因交通疲滯、所到之貨、均感供不應求、嗣經德盛號積極作大批之裝運供求、始日漸平衡、該號所經銷之「豐年」「寶光」等各牌棉紗、到京之貨、十之六七、係由各販轉運各地出售、該號爲謀購者便於攜帶計、曾向滬公大紗廠、定購小包棉紗運京銷售、到貨以來、一般販商、莫不嘖嘖稱便、無如貨到不湧、每到一百包、未及竟日、即已銷售一空、茲悉該號現又繼續運到寶光牌小包棉紗一百包、已於昨日抵京、各商聞訊後、前往購買者、異常踴躍、因其售價、并未提高、與大包紗價、完全相同云、

【又訊】該號所經銷之衆富牌肥皂、係上海最新出品、自運銷以來、成績極佳、茲悉該號爲推廣銷路起見、已將售價減低、聞每箱一百二十塊、祇售五元、以打破本市各牌肥皂之最低紀錄云、（頌）

×××

×××

每日氣候報告

昨日夜間——曇，時作小雨，風力弱。

今日——曇，風力弱。

××× ×××

小言 請贊助復興緞業 （元）

京市玄色庫緞，素爲全國著名之出品，在過去緞業興盛時期，直接賴以生活者，實不下十餘萬人，單就其副業而論，即有一百餘種之多，其時京市之南門西，尤爲機業薈萃之區，終日惟聞機聲軋軋，盈盈不絕於耳，除一般自暴自棄，不願自事生產者外，可謂無論男女老幼，俱能有適當之工作，該業具有如此之悠久歷史，不啻南京一部份之手工藝者衣食是賴也。

自事變後，失業之呼聲，遍於各地，此亦當然之現像耳，而當局苦心積慮，隨時構思救濟之方略，似多係治標之辦法，故記者所欲供獻者，據聞最近京緞之銷路，已日有起色，而京緞最大之出路，爲東北及邊區一帶，銷數最廣，如再能加以政府之贊許，一面極力提倡人民盡量採用，而一面給予資本上之補助，及運輸上之便利，則緞業之復興，或非難事，緞業既能復興，則京市一部份之失業問題，亦可迎刃而解矣。

商情

米類 每担價

品名	價格
黃熟上	六、三〇
黃熟中	五、八〇
黃熟次	五、五〇
洋熟上	七、八〇
洋熟中	七、四〇
洋熟次	七、〇〇
黑熟上	七、六〇
黑熟中	六、一〇
黑熟次	一〇、七〇
糯米上	[illegible]
糯米次	八、〇〇
蠶豆本地	四、三〇
蠶豆客貨	三、八〇
綠豆	六、八〇
赤豆	八、五〇
黃豆	七、一〇
青豆	六、八〇
芝蔴	一四、〇〇

油糖類

品名	價格
豆油	三、三〇
麻油	三、三〇
生油	三、二〇
菜油	三、一〇
秋	自、五〇至一、一〇
醬	一、〇〇
砂糖	一、四〇
白糖	二、三〇
鹽	一、二〇
紅糖	二、二〇
冰糖	四、二〇

麵粉 每袋價

品名	價格
綠牡丹	三、八〇
紅牡丹	三、二〇
綠三羊	四、〇〇
紅三羊	三、八〇
藍牡丹	二、五〇

煤炭價

品名	價格
白煤	每元六十斤
煙煤	每元七十斤
中興煤	每元五十五斤
焦煤	七元五角
煤球	每元五十斤

香煙 每盒五十包

品名	價格
大英牌	三、八五
老刀牌	三、二八
仙女牌	二、四〇
大聯珠	二、五〇
紅金牌	二、一〇
白金龍	四、五〇
百花牌	一、七六
大長城	三、一〇
金字塔	二、四四
買司干	二、四〇
品海牌	二、七〇
歡迎牌	二、〇〇
美麗牌	四、六〇
哈德門	二、四〇
大前門	一、一五

酒類 每担價

品名	價格
紹興	一二、〇〇
洋河	九〇、〇〇
燒酒	一一、〇〇

雜品

品名	價格
美孚老牌洋油	每箱 八、五〇
德士古牌洋油	每箱 八、四〇
幸福牌火柴	每箱 三〇、〇〇
僧帽牌洋燭	六、七〇
飛殿牌洋燭	六、六〇
老牌固本肥皂	一〇、〇五
三星牌肥皂	八、五〇
大江牌肥皂	八、三〇
衆富牌肥皂	五、〇〇
新固本肥皂	七、〇〇
雙童牌肥皂	六、九〇
純鹼	每担 一〇、〇〇

銀幣折兌

品名	價格
小洋	市情 十四角
大洋	每元 十角
銅元	每元 三百枚

金銀市價

品名	價格
金收入	每兩 洋[illegible]
金付出	每兩 洋[illegible]
銀收入	每兩 洋一元三〇
銀付出	每兩 洋一元五〇

公記 大三元酒菜社
新製早點 茗茶細點 經濟和菜 如蒙光顧 竭誠歡迎
各色大麵 西餐筵席 小籠包餃 女子招待 大蟹上市
夫子廟貢院東街 A24

日本 木板木材販賣店
各種水果批發定價低廉 復興路廿六號（大陸銀行斜對門）
南國果物店 A43

太平洋 酒菜館
本號照常營業 咖啡部 彈子房
津川名菜 各種筵席 隨意便酌
女子招待 房間清潔 坐位寬暢
空氣流通 如蒙惠顧 特別歡迎
地址 夫子廟貢院東街 A12

元記 別有天 酒菜社
高尚酒席 應時佳餚
附設早茶細點 早晨茶資不計
特由蘇滬聘到美麗秀女爲本社招待員
地址 夫子廟姚家巷口 A26

嗚謝 潘醫師 神聖功效
逕啓者鄙人染有嗜好十有餘載前在新京服務商業蒙友人介紹至建康路承恩寺惠濟醫院將此嗜好決心堅意戒除又蒙潘英才醫師神察功究手術各種藥水注射不近二週鄙人即脫離苦海精神較往增培毫無痛苦十餘年之染癮今日一旦永除此良醫實罕見之今特登報鳴謝如有染此者請速受醫於良師另有花柳婦女小兒內外等科金針注射毫無痛苦備有各種注射液特此登報爲介紹 顧如祿啓 A39

分類廣告

老寶新 清眞 茶社菜館 姚渡老號
名茶細點 各色大麵 應時知菜 五味干絲 清眞小筵 經濟小酌 小籠包餃 掛爐填鴨 遷回營業
遷回營業十月六日開張
特殊樣饌 烤肥填鴨 每隻一元二角 菜四樣 二元和菜八 承蒙光顧 竭誠歡迎 A40

大陸西餐館
早茶八角 午餐一元五角 晚餐一元七角五分
歐美大菜 代售德國香腸火腿 罐頭食品 地址中山路一一七號華僑路口
房屋清雅 宴席外會 本館專辦 定期不誤 一應俱全 A25

呢帽
呢帽到齊 特別減價 式樣美觀 欲購從速
（地址：建康路三山街）A49
天津盛錫福帽廠南京店

浙紹 老四五六紹酒菜館
蘇滬新到女子招待 服務週到 浙紹酒菜 經濟小吃 衛生和菜 竹青花彫 遠年花彫 A45
夫子廟龍門街十二號

大羅天菜社
本社特點 新式洋樓 坐位幽暢 早晨麵點 女子招待 姜鳳英 朱鳳珍 姜鳳娟 朱蘭芳
交通便利 高尚酒菜 承送香茗 承蒙賜顧 裝璜富麗 宴會賓朋 聘請蘇州 竭誠歡迎 洋澄河大蟹上市
中央商場斜對面 明瓦廊口 A5

諶達夫照常應診
每日上午在估衣廊六十三號 胡億興緞號內
候 齒專科
下午在估衣廊九十六號候診 A42

強身保腎丸
▲唯一生殖器病之救星…有百發百中之神效▲
此丸具有極大之滋補力凡男子腎虧虛弱生殖無力性慾減退精神衰弱夢遺滑精婦女血虧久不生育赤白帶下飲食少進夜難安眠等症一經試服立見奇功茲爲普及雖者認明功效起見不惜偉大犧牲買一盒另送一小盒倘一盒不效仍可退還洋務望患者從速購備俾可早日克服一切痛苦也每盒一元濟臺藥社南京代理夫子廟東廣生藥房珠江路福安藥房 A17

國藥淋濁丸
▲五淋白濁急慢分治效力超羣除根神速每盒一元▲
此丸分甲乙兩種甲種功專減菌消炎鎮痛除腫利尿清淋乙種功專化濁擴毒固腎養精補氣培血急性腫痛服甲種丸六小時止痛慢性體虛服乙種丸一星期除根愈後恢復生殖上原有之機能所以通銷各大商埠以來信譽卓著決非市上之一切不分急慢之普通治淋藥品能挈其項背也蘇州觀前街濟羣藥社發行南京代理夫子廟東廣生藥房珠江路福安藥房 A18

遺精早洩 外治專藥 愛力多
愛力多爲德國性病專家愛特那博士處方發明之固精外用新藥一經搽擦此藥少許於當部立即發揮化學作用使荷爾蒙之分泌旺盛血流通暢細胞組織易臻發達過多的神經入於正執久遺精寬的生殖器回復健壯長期連用亦無習慣性及副作用是誠防止遺精早洩之唯一寶筏也蘇州觀前街濟羣藥社總理南京經理夫子廟廣生藥房定價兩元特價一元五角珠江路福安藥房朱雀路同濟藥房昇州路中華藥房估衣廊華英藥房（注意）南京各藥房均售外埠函購另加郵費二角 A19

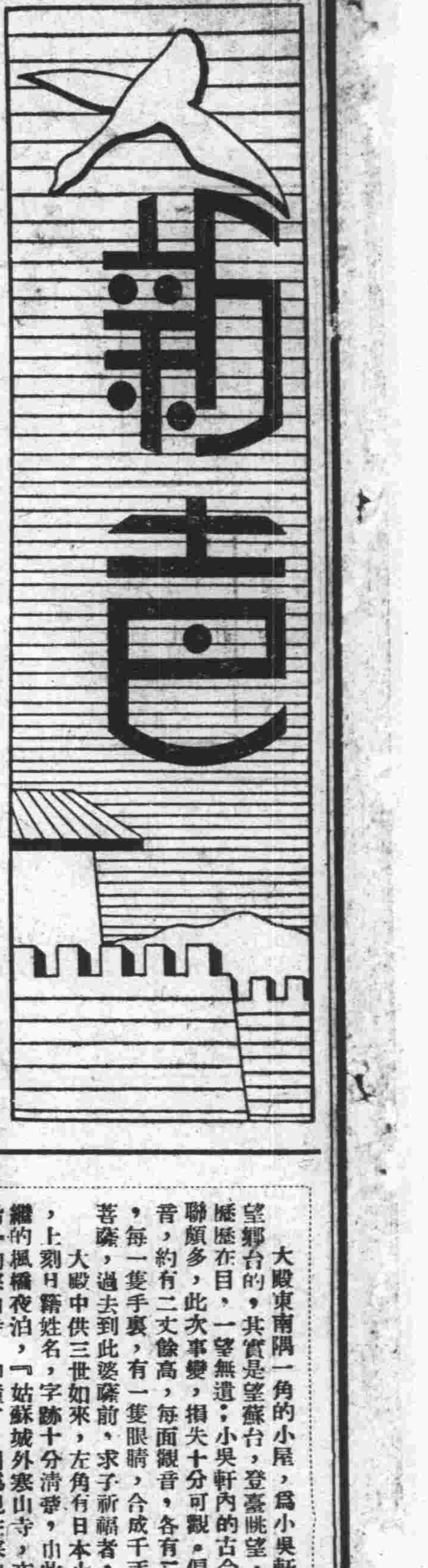

每日漫談

待父天年債　較還要難借此一

幾希。

蔣政權揚言所派經濟使節陳光甫輩，向美國大批借款，業已成功的牛皮話；已經美國財政當局，一再聲明，證實其不可能而毫無希望的了。

溯過去國民黨的竊據中國，以建設爲名，狂借外債，而任意揮霍的情形來講；我們簡直可以把他們比做一家人家的敗家之子。所以那般地痞流氓式的英法列強，竟然不怕這個中國的敗家之子，償不起屑遑；就是寫幾張『待父天年』的債券，也所不計的。

可是現在的情形却不同了。我們這些以嚴父自命的老百姓們，業已知道這個不肖畜生的胡作亂爲，而請出鄰家叔叔來幫助，把這個孽畜驅逐出門、不再認爲親生子了。從此以後，簡直誰也不肯把半個小錢借給他哩。牛皮吹破，不怕旁人笑歪嘴嗎？

雜話武昌

在餘燼未消裏

農。

友軍攻陷漢口之後，已分兵一入漢陽，一趨武昌，兩地均已入城底定，惟湖北省會之武昌，所有名勝，於九月二十四日，在本欄內，曾由建侯君，已述梗概，筆者茲更雜談全市狀況，以補不及。

武昌爲湖北之省會，漢置沙羨縣，隋曰江夏縣，唐爲鄂州，明清皆爲武昌府，據江漢平原之中樞，大江包繞於西北，幕阜山脈自東來，貫咸甯而入境，與夏口漢陽，形成鼎足，爲全國內陸最重要之區，自古南北用兵，未有不以此得失爲成敗者，故辛亥義旗一舉，全國響應，未及半載，而河山光復，造成共和，雖由人心一致，要亦地勢使然。

城昔爲方形，缺東北角，爲路十，東曰忠孝賓陽通湘，南曰中和保安望山，西曰文昌平湖漢陽，北曰武勝，今已拆毀，改建馬路，又展寬城內街道，由雄楚樓至望山門，修直幹路一，名雄望路，由察院坡至武勝門，修直幹路一，名察武路，由平湖門至賓陽門，修橫幹路一，名平賓路，由漢陽門至忠孝門，修橫幹路一，名漢忠路，四大幹路，業已築成，現從事於各小支路，以期連貫，商業現以長街及察院坡爲最盛，商品以棉花著名，人口約二十四萬八千九百十二人。

武勝門外，已於清光緒二十四年，自闢商埠，而商場建築頗緩，惟有麥園工廠及寬平之馬路，聊資點綴而已，城中砲壘森列，蛇山一作高觀山砲台，與漢陽之龜山，即魯山砲台，隔江對峙，尤稱扼要。

城西漢陽門有黃鶴樓，高踞城上，俯瞰大江，極目千里，相傳費文禕駕鶴憩此，因以名樓，樓後爲首義公園，古樹清池，別饒逸致，陳友諒墓在焉，此外名勝有抱冰堂洪山塔卓刀泉等，皆鄂人遊覽憑弔之區也。

李杜之始末

林。

世知杜之爲拾遺，而不知李亦拾遺也，世以草堂屬杜，而李集亦號草堂也，李卒後，代宗徵拜左拾遺，見范傳正碑，碑題尙稱左拾遺，世又以供奉拾遺，皆死於酒，而皆死於水，亦非也，太白晚依李陽冰，終於紫極宮，少陵將歸襄鄖，終潭岳間，采石固謬，耒陽亦未可憑。

風聲鶴淚話武漢

——說到詩人田漢——

婀娜。

武漢失陷的消息，傳出以後，震駭了中外人士，明顯的黨軍的所謂抗戰，不過是喊喊口號而已！在日軍攻陷武漢的前夕，已經是團團重圍，而造成了『風聲鶴淚，草木皆兵』的氣氛，加以黨軍的士氣喪失，不堪一擊，自然不攻而而自破的了！

連日讀武漢消息的報導，每一次讀完以後，好像眼前展開了各個不同的悽慘畫面，不要說中國很有作爲的青年，一個個血肉橫飛，葬身送死，就是那無辜的良民，像一條條的魚，游於沸鼎之中，在訊罵、戰慄，痛哭，號呼；而爲有生的路子，這樣地，這樣地如怨如慕，如泣如訴，能不使我長嘆一聲，原得抗戰的結果如此，最後勝利的結果如此？

無疑的，這時晴川閣邊，黃鶴樓頭，再也不能以予黨軍的觸鬚千里，旌旗蔽空的立足，正當是『西望夏口，東望武昌』的情狀，那田漢，華漢，郭沫若三個書獃子，不知無恙否？

記得這位詩人田漢，在青年時，和易君左有一次在歸故鄉湖南的江輪中，遇到一位淡裝麗質窈窕娉婷可愛的女郎，詩人田漢醉了，和君左兩人忽然想起做詩，歌頌那女郎成了一首絕妙好詞：『黑紗裙子紫羅衫，雲鬢斜梳覆玉鬟。行處香風滿船室，笑時態絕人間。好山只合和讀書，媚水還應作鏡看，我向瀟湘君向贛，恨無清福住廬山』！後來那女郎在九江上岸以後，田漢慘然成聯：『黑裙紫衣藍鞋白襪，可惜那人不見』！君左馬上答道：『青山綠水赤壁黃州，于今風景依然』！當時的江輪裏，一首詩，一副聯，眞够味兒。

假如詩人田漢，這時或已經逃避的話，再搭江輪，而看見女郎的話，決不會像當年的有勁，也來一首詩，一副聯的黃連樹下操琴，苦中得樂的情緒了吧？

菊

駱賓王。

擢秀三秋晚，開芳十步中；分黃俱笑日，含翠共搖風，碎影涵流動，浮香隔岸通；金翹徒可汎，玉斝竟誰同。

我國銀行的創始

秉衡。

昔有南京商會某會長，以商業無銀行爲媒介，金融呆滯，影響於商業發展者匪淺，於是而有地方銀行之組織焉。際此兵燹之後，若繁榮市面，活動金融，非設立銀行不可，因此憶及我國銀行之創始，茲特述之如下，以實新聲。

光緒十四年，李鴻章初督北洋時，奏請光緒設立招商局，租購輪船，以賜各省之糧米及貨物改河運爲海運，但派員解款，既感不便，設由外國銀行匯兌，而匯水等等，其吃虧之鉅，殊不可以道里計，於是有銀行之創立焉。

盛君杏蓀者，人極機警，默知李鴻章之苦衷，遂與李鴻章定議，將招商局擴充之，名之曰：「通商銀行」撥招商局銀二十萬兩，集商股三十萬兩，遂於光緒十五六年間，將該行組織成立，並發行鈔票，開幕以來，營業頗稱發達，延至光緒二十四年，設立分行於鎮江，由揚州尹某者經理，無何，營業虧折，爲數頗鉅，遂卽撤消，迄至民國初始與招商局脫離關係。（未完）

秋遊虎邱（續）

（軍綠）

大殿東南隅一角的小屋，爲小吳軒，土民稱爲望鄉台的，其實是望蘇台，登臺眺望，蘇城全境，歷歷在目，一望無遺；小吳軒內的古今名人題字對聯頗多，此次事變，損失十分可觀。偏殿的四面觀音，約有二丈餘高，每面觀音，各有二百五十隻手，每一隻手裏，有一隻眼睛，合成千手千眼觀世音菩薩，過去到此婆薩前，求子祈福者，頗不缺人。

大殿中供三世如來，左角有日本小型古鐘一隻，上刻日籍姓名，字跡十分清晰，由此，我想到張繼的『楓橋夜泊』的『姑蘇城外寒山寺，夜半鐘聲到客船』的寒山寺，和鐘了！因爲現在寒山寺的鐘，是虎邱搬過去的，已不是先前張繼所寫那樣的鐘聲，那寒山寺的鐘，早就吃了海水，而交換了另一隻鐘，送到了虎邱。

我們沿五十三參，走完二十六級，經過四方拜台，又走二十六級，順着石級而下，據土民說，此五十三參，僧人朝山，一級一拜，一取佛經五十三參，爲參參見佛的意思。五十三參之東，有石洞一個，名曰仙人洞，傳說清道光時，鄉人陸某，曾由此洞赴四川成都府賣花、朝出幕歸，並時時帶川物而回，我們聽了，不覺失笑，假如此仙人洞果有事實，則此次世亂，往來此洞，既可以保生命危險，又比飛機來得快，還不是安全的要道了嗎？現時的四川老百姓要逃出苦海，也不必從外國兜圈子過來了！因爲是鬼話，倒是值得一笑。

囘至千人石，見石上不生一草、廣約數畝、有大盤石蓋其上，對生公講台，可坐千人，胡宗纘書『千人坐』三字於石壁之上，故名之曰千人石。有的說則不然，謂昔吳王闔閭，雇匠千人，興工築墓，中多機關，迨自墓成以後，恐露祕密，設計誘工匠於此石，殺死凡千人，名曰千人石。殊與事實相違，而亦無從加以考據，也不知道孰是孰非。

再囘冷香閣品茗，已在五時，正夕陽西下，羣鳥返巢，農家炊烟四起，和遠山迷霧，同現模糊景象，我們遊興未盡，離虎邱山，駕車馬沿原路而至西閶。（完）

蓬萊風光誌

武雄 嬉野 幽邃之仙境（廿四）

（鮑振青）

佐賀縣之溫泉

亦聞名全國，武雄與嬉野兩溫泉場，共著者也，武雄交通便利，具近代色彩，嬉野山間，景色宜人，溪水潺潺誠一幽邃鄉也。

佐賀縣，武雄町之溫泉街，環境秀麗，年中浴客，超過百萬，戶口二千餘，人口約一萬餘，地雖在僻境，而電燈，水道等均備，由長崎乘火車，三小時可達，福岡二小時可達，附近又有公共汽車，以利浴客，名所有櫻山公園，每當陽春四月，櫻花盛開，蓬萊山奇勝，御船山之秀峯，皆爲日本代表的名勝，名刹廣福寺，有國寶四天王尊安置不動之大岩佛，及萩之公園。

其他觀賞地頗多，街道整然，旅館酒樓，約百軒，每當燈上時，絃歌之聲，充滿蓬萊町氣分，溫泉情緒，令人胸襟爲之一爽。

武雄溫泉之設備：

武雄溫泉

乃武雄溫泉株式會社經營，建築有中國古風，庭園配以天然之秀峯，景緻極佳，浴場分上中下家族溫泉等，場內又有喫茶室，娛樂室，食堂，賣店，泉爲無色透明，炭酸泉水，能療神經痛，皮膚病，胃腸病，呼吸器，生殖器諸症，近復有西式旅館之建築，以便外客下榻之用。

嬉野溫泉

嬉野溫泉之仙境：爲日本百景之一，沿嬉野川，溫泉又分鶴湯，龜湯，貸切湯（男女共浴室），泉質含有食鹽炭酸，能療婦人諸症，此地風光明媚，氣候溫和，爲健康聖地，由長崎乘火車，二小時可達云云。

編餘字簏

本報新聞，近有德國海通社，願以免費供給「報華文電訊稿一份，昨託本京德國大使館轉函向本報介紹云。（明裔）

×××

本市各洋行，因近日滬地來源遲滯，已有數家，將所有存貨，銷售一空，營業則無形陷於停頓云。（陸）

×××

重陽已屆，陰雨連綿，秋蔬頗受影響，尤以青菜受害爲最甚，一因氣候不良，多數爛去，且易生蟲，菜葉多爲所蝕，故近來青菜甚稀，而價値奇昂，大有求過於供之勢云。（零）

×××

從前林語堂在某篇給中學生看的文章上，大書「讀英文就是不愛國」，聞因此京中某校高中，罷上英文課，教務長因此大罵林語堂不置。（春）

×××

就攝影原理：凡各種色素之攝入鏡頭，而映晒於紙上者：紅紫色爲黑，深藍爲灰，淡藍爲灰白，黃色則全成白色。此爲穿色素衣服以攝影之摩登婦女，不可不知者。（殘紙）

督辦南京市政公署禁煙局通告

禁字第三號

爲通告事查本局辦理煙民登記以十月三十一日爲截止期間業經布告曉諭在案現屆期滿煙民來局登記者固多而意存觀望者仍屬不少茲再展限十日以示體恤自此次展限期滿之後凡無照私吸一經查覺或被告發定即依照禁煙條例懲罰決不寬貸勿謂言之不預也其各凜遵毋違切切此通告 B126

督辦南京市政公署禁煙局佈告

禁字第三號

爲佈告事查本局辦理煙民登記及招商承辦土膏店係爲使煙民購買官土以冀吸量逐漸減少寓禁於征藉收禁煙效果近聞有奸民運到巨量煙土潛行兜售實屬妨害禁政殊堪痛恨亟應嚴査拿辦並採取告密辦法以維禁政而肅法紀除函警察廳協助查緝外合行佈告仰本市人民一體知悉如知該奸民販運方法以及儲藏煙土地址准其來局密告或以書面密告本局本局長當祕而不宣一經查獲煙土提取三成折價充賞決不食言惟不得捕風捉影挾嫌妄告仰各遵照毋違切切此佈 B127

電報局報務業務員見習募集通告

一電報事務有經驗者均可年齡二十五才以下男子 日語英語習得者其他高中以上卒業者青年

特點三個月間於上海教育 旅費一給 月給支給（月十五元－二十元）

採用各目履歷書二份參考十月三十一上午至太平路華中電氣通信股份有限公司南京電報局 卒業後電報局 B125

維新政府司法行政部佈告

爲布告事照得各省自事變以來原有各級法院及監所組織既破壞殆盡人員亦各方星散本部積極籌備規復蘇浙皖三省司法之審判機關並擬予提高俾安職守凡我司法人員……機關已有成案即將次第實施所有原任各院法官書記官暨各省監獄看守所官獄員與司法書記員等仍願服務於司法界者應即登記以便隨時調用至關於司法界之同人務各遵照下開登記辦法迅行聲請登記用襄法治是所厚望須至布告者（附司法行政部舉行司法人員登記辦法及登記表式）

維新政府司法行政部舉行司法人員登記辦法

一、應行登記人員　甲、原任或曾任蘇浙皖三省高等地方法院及其分院之院長庭長推事首席檢察官檢察官書記官長主任書記官書記官　乙、原任或曾任前列三省以內之各縣司法處審判官書記官及各縣承審員　丙、原任或曾任前列三省以內之各監獄典獄長分監長主任看守長看守長及各地方法院看守所長　丁、原任或曾任其他省份之前項司法監所人員

二、登記程序　甲、合於前條各項資格人員應將證明文件及相片以書面聲請本部登記或由本省市政府或縣公署轉送本部　乙、前項聲請書得逕寄本部　丙、……

三、下列各人不得登記　甲、……　乙、……　丙、虧空公款者　丁、吸食鴉片或其代用品者　戊、精神病者　己、……

四、身體衰弱不能服務者

五、自二十七年十一月一日起至二十八年四月三十日止其已逾有效時間聲請登記者應儘先行登記之人員任用

附則

司法行政部舉行司法人員登記表

姓名	別號	性別	年歲	籍貫	住址

聲請登記爲	合於某任用法規定	出身	原任職務	曾任職務	照片	證明文件	備考

填載注意

一、聲請欄、應填本人願聲請登記爲司法官或監獄官餘類推

二、合於某任法規定欄、應填合於現行適用之各任用法或規則之名稱與條文

三、出身欄、應填於某某學校畢業某某考試及格及其年月

四、原任職務欄、應填失陷時之現任職務如非當時現任毋庸填載

五、曾任職務欄、應填明任職卸職之年月日

六、證明文件欄、應將與學歷及所任職務有關之文件分別詳細列入並隨表附送

七、備考欄凡有專門著作等或其他應行說明事項、填入此欄 B124

華中電氣通信株式會社南京營業所招女話務員廣告

本所現擬招募女話務員數人凡年在十八九歲以下略解日語者備具履歷書兩份親赴本京太平路二二二號（電話二二二〇五）應募可也 B123

綏靖軍官學校招生布告

（一）資格 初中畢業或初中肄業一年以上者（二）年齡 十八歲以上廿五歲以下者（三）報名地點 南京綏靖部各綏靖區司令部並各省市縣公署及各地特務機關或特務機關所屬機關（四）報名日期 自即日起至十一月十日止（五）考試日期 十一月十三十四兩日上午八時在各地特務機關檢査體格並口試十五日上午八時攜帶筆墨在指定地點試驗學科（六）考試地點 南京蘇州上海杭州（七）考試課目（以最近初中適用之課本爲標準）國文數學理化史地口試（八）發榜日期 十一月二十三日發榜將錄取姓名登報公布（九）入學日期 十一月三十日由各特務機關護送到京入校報到（十）待遇 入校後服裝書籍由校供給並每月發給津貼十二元畢業後儘先以初級軍官任用（十一）注意事項 甲、投考學生於報名時須塡具報名單（格式不同亦可）並呈繳介紹書及畢業或修業證書及最近二寸半身相片兩張 乙、投考學生須由各地方機關保送或由現任各部院暨省市委任以上職員相保方准與考 丙、投考學生須攜帶行李自備文具（十二）修學期限 一年畢業（十三）有相當學力而證明文件遺失者如有人出具證明書亦准投考 B122

定價

綠牡丹	每包	三元八角
紅牡丹	每包	三元二角
藍牡丹	每包	二元五角

本公司業於八月一日正式開幕機製各種上等潔白麵粉出品精良定價克己如蒙惠顧無任歡迎

南京有恆麵粉公司謹啓

經售處　城內白下路二十一號　城內太平路多田洋行　下關永寧街大豐號

工場　南京市下關三汊河　電話二一七五五　二三七二

南京大戲院

公記 A36　地址夫子廟新姚家巷

今天星期　全才王文祥　坤角雙生秦玉　孫春君　青衣王同祿　王宸惠　麟童　劉翠蘭　花　公餘特別全體藝員雙齣傑作

頭本 二本 漢北 王 十三 花

雨夜好戲 本場即演 一千 貢獻 乞早臨

下午一開演　價目一二三八角捐在內

中央大舞臺

錦記 A28　地址淮海路十五號

秦腔 鼓琴　文武花衫 青衣 白牡丹　趙韻聲　劉榮春　張一鳴　張大鵬

全本 鐵鏡公主

票價對號三角正花樓二角頭等九分捐稅外加

每日十二時半開演

國民大戲院

A34　地址楊公井　電話二一三七五

今日開映　哥倫比亞出品　偵探冒險緊張愛情巨片

博斯勃羅主演　麥司倫阿迪

神出鬼沒　偵探顯能　黑夜偵探　盜黨劫珠　一網打盡

譯有華文詳細字幕

時間 每日十一時起一連三次映　價目 三角 二角 軍人

廣寒宮妓院露佈

新開　地址夫子廟貢院東街第一春原址

啓者茲爲時代之進展及繁榮本京市面起見特由蘇揚選美麗女子數十人來京創設本院內部設置完備酬金一週到定能使君滿意各姑娘芳名列左

管寶珍　管琴弟　郭素珍　陳冬香　唐少泉　蔣秀卿　方雪紅　郭桂芝　唐鳳鳳　陳元春　趙鳳英　陳玲瓏　殷琴弟　陳豔秋　丁蘭英　王雲霞　黃玉蘭　王素英　劉雲蘭 A13

紫霞宮妓院

新開

啓者茲爲振興商業繁榮市面起見特由蘇滬維揚聘請美麗女子數十名來京俟經檢驗及格後不日正式營業日期再行露佈倘能惠然毋任歡迎

紫霞宮主人啓 A1

地址貢院東街快活林內

倚紅閣妓院

夫子廟姚家巷七號遠東公寓

本院爲繁興市面起見派員特赴蘇揚等處選聘俊秀名妓並經檢驗合格遵章營業所有設備適合衛生待應週到已荷各界交口讚許如蒙惠顧誠歡迎請將各妓女芳名列左

陳倚萍　陳倚麟　陳倚芳　殷倚美　陳倚愛　陳倚蘭　李倚雲　李倚春　李倚英　朱倚鳳　朱倚笑　朱倚緣　張倚紅　張倚青　徐倚霞 A2

新開 秦樓閣妓院

地址利涉橋口

各位注意敝院開業伊始特派專員蘇杭邀來如花似玉色藝雙絕之姑娘性情溫柔舉行大方慇懃招待包君滿意請駕臨敝院便知言之不謬也 A35

新開 秦淮別墅妓院

地址貢院東街三十五號

本院茲爲繁榮市面起見特由蘇滬維揚聘請美麗女子來京俟經檢驗合格後不日正式營業再行露佈倘然惠臨包君滿意本院訓練如賜顧者毋任歡迎 A33

蕪湖新開 仁安旅館

房間寬大　空氣流通　男女浴室　衛生清潔　汽車直達　旅行稱便　招待週到　價目克己 A51

地點貢院門巷口中二街

民康診療所

主治　內外科　皮膚花柳科　婦科　小兒科　眼科　耳鼻咽喉科　戒煙　雅片專注射各種新藥

診時間　上午八時至十二時　下午二時至五時　出診預先掛號　急症隨請隨到

地址　水西門安品街普利寺內

赤貧　施藥　免費 A41